VODOVODY A KANALIZACE NYMBURK, a. s.

Výroční zpráva

2009

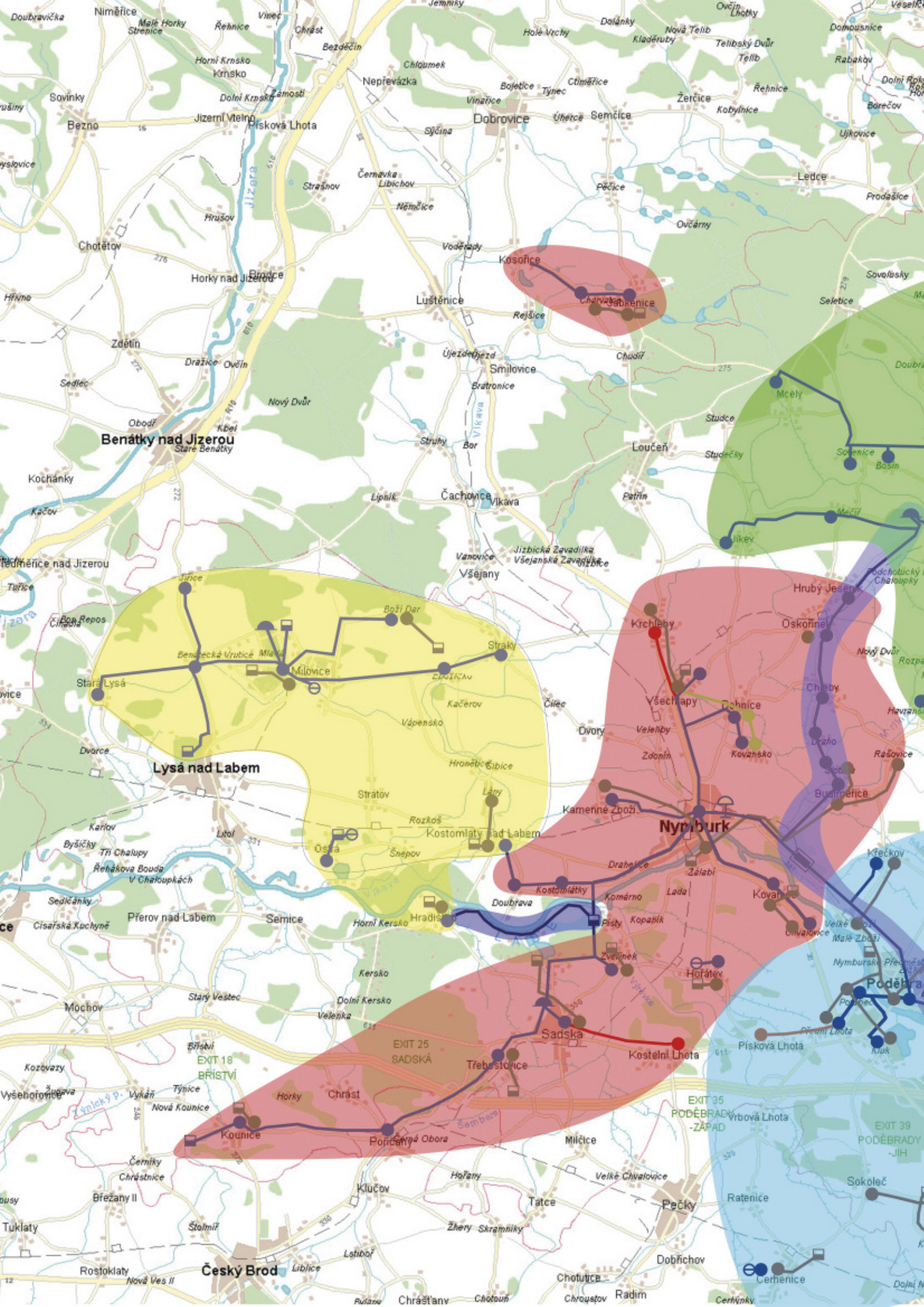
Benátky nad Jizerou
Lysá nad Labem
Nymburk
Sadská
Kostelní Lhota
Poděbrady
Český Brod
EXIT 18
BŘÍSTVÍ
EXIT 25
SADSKÁ
EXIT 35
PODĚBRADY
-ZÁPAD
EXIT 39
PODĚBRADY
-JIH
Dobrovice
Mladá Boleslav
Jizera
Vlkava
Labe

Vážené dámy a pánové, Vážení akcionáři, obchodní přátelé,

představuji Vám výroční zprávu za rok 2009. V úvodu bych Vás chtěl seznámit se skutečností, že jsem od ledna 2009 pověřil zastupováním ve funkci ředitele naší společnosti paní Renátu Mojžíšovou. Rozhodnutím představenstva jí byly přiděleny kompetence, kterých plně využila a v průběhu roku splnila všechny cíle, které měla představenstvem uložené.

Úkoly, které vyplývaly z rozhodnutí představenstva v oblasti vyhlášené ceny vodného a stočného, plnění plánu dodavatelských oprav, investic, plánu obnovy a úkoly v oblasti výstavby a údržby stávajících a nově vkládaných infrastrukturních majetků byly splněny. Naši dobrou práci potvrdil i bezchybný výsledek kontroly z Finančního ředitelství v Praze, která byla zaměřena na správnost stanovení věcně usměrňovaných cen vodného a stočného.

Chtěl bych vyzdvihnout zahájení a realizaci investiční akce rekonstrukce a intenzifikace úpravny vody v Poděbradech. V roce 2009 jsme koupili úpravnu vody v Pístech a od městského úřadu v Městci Králové objekt, do jehož prostor se přestěhovalo provozní středisko, které má na starosti městecko a jeho okolí.

Vážení akcionáři, závěrem mi dovolte, abych poděkoval svým spolupracovníkům, akcionářům, starostům a zastupitelům za plodnou spolupráci a všem popřál hodně pracovních úspěchů.

Ing. Miloš Petera
Předseda představenstva

Popis účetní jednotky

Základní údaje:

Firma: Vodovody a kanalizace Nymburk, a.s.

Právní forma: akciová společnost

Spisová značka: a. s. zapsána Městským soudem Praha v obchodním rejstříku oddíl B, vložka 2381

Datum vzniku: 1. 1. 1994

IČO: 46357009

DIČ: CZ46357009

Sídlo společnosti: Bobnická 712, Nymburk 288 21

Předmět podnikání:
- Výroba cementového zboží
- Revize a zkoušky tlakových nádob
- Revizní zkoušky provozní způsobilosti zdvihacího zařízení
- Revize elektrických zařízení
- Laboratorní činnost v oboru vodovodů a kanalizací
- Poradenská činnost v oboru vodovodů a kanalizací
- Poskytování služeb – ubytovací činnost v rekreačním objektu
- Ostatní činnost – práce zemními stroji
- Automatizované zpracování dat
- Podnikání v oblasti nakládání s nebezpečnými odpady
- Projektová činnost ve výstavbě
- Provádění staveb včetně jejich změn, udržovacích prací na nich a jejich odstraňování
- Silniční motorová doprava nákladní
- Provozování vodovodů a kanalizací
- Ostatní činnost – práce autojeřábem
- Podnikání v oblasti nakládání s ostatními a zvláštními odpady (vyjma činností příl. č. 3 zák. č. 455/1991 Sb. ve znění pozdějších předpisů)

Osoby podílející se více jak 15% na základním kapitálu účetní jednotky:

Město Nymburk, Náměstí Přemyslovců, Nymburk - 21,697 %

Základní kapitál:

1. 1. 1994: 356.590.000,- Kč
31. 12. 2009: 680.423.000,- Kč

Členové představenstva:

Ing. Miloš Petera	Poděbradská 1760 Nymburk 288 02	Předseda představenstva
Ing. Miroslav Jeník	Na Splavech 2353 Nymburk 288 02	Místopředseda představenstva
Ing. Jozef Ďurčanský	Palackého 243/10 Poděbrady 290 01	Místopředseda představenstva
Ing. Alexandr Černý	Mírová 471/29 Milovice 289 23	Člen představenstva
Ing. Oldřich Pleskač	Dr. Sokola 1030 Sadská 289 12	Člen představenstva
Milan Pavlík	Nám. Republiky 22 M. Králové 289 03	Člen představenstva

Způsob jednání za společnost:

Za společnost jedná představenstvo, a to buď společně všichni členové představenstva, a nebo samostatně předseda představenstva, nebo místopředseda představenstva spolu s jedním členem představenstva. Za společnost podepisují buď všichni členové představenstva, nebo samostatně předseda, nebo místopředseda a jeden člen představenstva, a to tak, že k obchodnímu jménu společnosti připojí svůj podpis.

Členové dozorčí rady:

PaedDr. Cecílie Pajkrtová	Resslova 999 Sadská 289 12	Předsedkyně dozorčí rady
Richard Barč	Kovansko 17 Bobnice 289 31	Člen dozorčí rady
Ladislav Vomáčko	Příčná 60 Poděbrady 290 01	Člen dozorčí rady
MUDr.Antonín Rufer	Pražská 1752 Nymburk 288 00	Člen dozorčí rady
Renáta Mojžíšová	Lipová 1457 Nymburk 288 02	Místopředsedkyně dozorčí rady
Ing. Josef Borecký	Rašovice 14 Nymburk 288 02	Člen dozorčí rady

Popis organizační struktury a.s.:

Středisko 10 – Vedení společnosti
adresa: Bobnická 712, Nymburk 288 21
telefon: 325 513 243-4, 325 515 961-3

Středisko 20 – Úpravna vody
adresa Palackého ul., Poděbrady 290 01
telefon: 325 612 376, 325 614 736 vedoucí: Josef Jiřičný

Středisko 25 – Dispečink – nepřetržitý provoz – ohlašovna poruch
adresa: Bobnická 712, 288 21 Nymburk
telefon: 325 513 804, 602 422 458 vedoucí: Josef Jiřičný

Středisko 28 – ČOV Poděbrady
adresa: Husova ul., 290 01 Poděbrady
telefon: 325 630 111 vedoucí: Leoš Brzák

Středisko 29 – ČOV Nymburk
adresa: Pražská ul., 288 00 Nymburk
telefon: 325 512 395 vedoucí: Bohuslav Časar

Středisko 30 – Provoz Nymburk
adresa: Bobnická 712, 288 21 Nymburk
telefon: 325 513 243-4, 325 515 961-3 vedoucí: Bohuslav Časar

Středisko 40 – Provoz Poděbrady
adresa: Husova, 290 01 Poděbrady
telefon: 325 630 012 vedoucí: Leoš Brzák

Středisko 45 – Provoz Městec Králové
adresa: ČOV Městec Králové
telefon: 325 643 662 vedoucí: Jiří Svoboda

Středisko 50 – Provoz Milovice
adresa: ČOV Benátecká Vrutice
telefon: 325 575 890 vedoucí: Milan Přerovský

Středisko 60+65 Středisko oprav a investic
adresa: Bobnická 712, 288 21 Nymburk
telefon: 325 513 243-4, 325 515 961-3
Doprava: 602 485 756, 602 281 692 vedoucí: Michael Klaban

Zpráva představenstva o podnikatelské činnosti za rok 2009:

Vážení akcionáři

rok 2009 byl z hlediska ekonomického vývoje v České republice velmi složitý z důvodů ekonomické krize. Tato krize se projevila i v okrese Nymburk a měla dopad i na naši společnost. Předpokládáme, že krize bude trvat i v průběhu roku 2010 a proto jsme při stanovení ceny vodného a stočného pro rok 2010 zvýšili cenu minimálně, aby její dopad na fyzické osoby byl co nejmenší. Vyhlášená cena pro rok 2010 je: vodné 34,00 Kč (vč. DPH), stočné pro domácnosti 31,00 Kč (vč. DPH) a pro ostatní 33,00 Kč (vč. DPH). V minulých letech jsme se snažili, aby cena pro domácnosti co nejméně zatěžovala obyvatelstvo a proto byla cena dotována z jiných činností. Představenstvo rozhodlo, že cenu pro domácnosti pro rok 2010 přiblíží k ceně vyhlášené a proto došlo ke zvýšení o 2,00 Kč.

V uplynulém roce se zaplnila další bílá místa v zásobování pitnou vodou a odkanalizování odpadních vod v našem okresu a proto jsme, z hlediska rozvoje společnosti, převzali do provozování další vodohospodářská díla:
v obci Křečkov rozvodné vodovodní sítě a splaškovou kanalizaci
v obci Všechlapy vodovodní řady
v obci Pátek rozvodné vodovodní sítě (II. etapa – řad B)
v obci Drahoraz vodovodní řady
v obci Senice rozšíření vodovodního řadu
v obci Sány vodovod pro 30 rodinných domů
v obci Hořátev splaškovou podtlakovou kanalizaci (I. a II. stavba) a vodovod
v obci Choťovice kanalizaci v celkové délce 4 122 m
v obci Charvatce vodovod a kanalizaci
a od Městyse Kounice vodovod, dešťovou a splaškovou kanalizaci.

V loňském roce se představenstvo společnosti rozhodlo, že zrekonstruuje a rozšíří úpravnu vody v Poděbradech. Na tuto akci jsme dostali dotaci z MZe a stavební práce již v listopadu 2009 započaly. Rozpočtové náklady činí 145 mil. Kč. Po dokončení investice bude úpravna vody schopna zásobovat obce našeho okresu pitnou vodou dalších 20 let, aniž by docházelo k nutnosti dalších investičních prostředků. V minulém roce skončil zkušební provoz čistírny odpadních vod v Nymburce a čistírna přešla do běžného provozu. Rozhodnutí o provedení intenzifikace bylo správné, protože rozšíření čistírny odpadních vod umožní Městu Nymburk a jeho okolí další rozvoj. Čistírna odpadních vod bude schopna všechny odpadní vody pojmout. Dalším důležitým rozhodnutím představenstva bylo započetí prací na projektu intenzifikace čistírny odpadních vod v Benátecké Vrutici. V tomto případě bychom chtěli čerpat finanční prostředky z operačního programu životního prostředí. Významnou investicí, kterou naše společnost připravuje je intenzifikace čistírny odpadních vod v Poděbradech. Předseda představenstva jednal s Městem Poděbrady o možnosti odkoupení čistírny odpadních vod a následné investici v hodnotě cca 80 mil. Kč. Podařilo se završit odkoupení úpravny vody v Pístech od společnosti Sladovny Soufflet ČR, a.s. za cenu 30 mil. Kč. Tato investice nám umožňuje zásobování pitnou vodou část našeho okresu - oblast Sadská, ale slouží také jako náhradní zdroj při výpadku úpravny vody v Poděbradech.

V roce 2009 jsme vyrobili 3,706 mil. m^3 pitné vody. Od společností Sladovny Soufflet, KIM INVEST a od VaK Mladá Boleslav, a.s. jsme nakoupili 120 tis. m^3 pitné vody. S potěšením musíme konstatovat, že naše společnost provozuje vodovodní řady, jejichž páteřní síť je přivedena do celého okresu a další investice jednotlivých obcí již nebudou tak vysoké.

Na úseku kanalizace provozujeme 21 čistíren odpadních vod, jedená se o čistírnu odpadních vod v Nymburce, Poděbradech, Sadské, Benátecké Vrutici, Městci Králové, Dymokurech, Jabkenicích, Kounicích, Rožďalovicích, Třebestovicích, Všechlapech, Božím Daru, Křinci, Oskořínku, Sokolči, Cerhenicích, Kovanicích, Zvěřínku, Libici nad Cidlinou, Kostomlatech nad Labem a v Žehuni. Naším záměrem je rozšiřovat kanalizační síť i v dalších obcích našeho okresu. V roce 2009 bylo odvedeno a vyčištěno 4,462 mil. m^3 odpadních vod. Z toho 2 mil. m^3 splaškových, 1,699 mil. m^3 průmyslových a 0,763 mil. m^3 srážkových vod.

Na poplatcích za odběr podzemních vod jsme v roce 2009 odvedli státu 7.442 tis. Kč a na poplatcích za odvedení odpadních vod 376 tis. Kč. Výraznou nákladovou položkou je likvidace čistírenského odpadu (kalů), která za rok 2009 činila 2 876 tis. Kč.

Členové představenstva se scházeli pravidelně 1x měsíčně s jednou přestávkou v době letních dovolených. Zasedání představenstva se pravidelně zúčastňovala předsedkyně dozorčí rady. Na zasedání byly projednávány průběžné výsledky hospodaření, pohledávky, činnost výrobního úseku a postup investičních akcí. Členové představenstva se dále zabývali plánem financování obnovy vodovodů a kanalizací, který jsme povinni zpracovávat.

Naše společnost je významná regionální společnost, která má cca 15 tisíc odběratelů a to znamená, že naše činnost se dotýká vyznamného % občanů regionu. Z tohoto důvodu členové představenstva schválili pravidla pro pomoc sociálně slabším, hendikepovaným spoluobčanům a na podporu sportu pro mládež. Naše investiční politika je postavena na dotační politice státu a evropské unie a při přiznávání dotací se k těmto aktivitám přihlíží. Z tohoto důvodu byla již v roce 2008 zřízena obecně prospěšná společnost Nymburská o.p.s., která má za úkol zlepšovat profil naší společnosti. Obecně prospěšná společnost je otevřená společnost, do které mohou vstoupit i další subjekty (obce a města) a využít její činnosti při čerpání investičních prostředků. Na základě těchto pravidel jsme pomohli Handicap centru Srdce, o.p.s. v Poděbradech při získání grantu na rekonstrukci denního stacionáře z regionálního operačního programu regionu soudržnosti NUTS. Díky naší poskytnuté záruce byla centru poskytnuta finanční podpora ve výši 2,934 mil. Kč. Další akcí, při které jsme spolupracovali s Nymburskou o.p.s byla výstavba sportovního zázemí pro volnočasové aktivity občanů okresu Nymburk.

K 31. 12. 2009 jsme zaměstnávali 114 zaměstnanců. Tak jako každý rok byli zaměstnanci školeni na úseku bezpečnosti práce, požární ochrany, odpadového hospodářství a byli seznamováni s novými technologiemi na úseku pitné vody a odvádění odpadních vod.

V roce 2009 proběhla v naší společnosti kontrola z Finančního ředitelství Praha, která se týkala dodržování pravidel cenové regulace při tvorbě věcně usměrňované ceny pitné vody a vody odvedené kanalizací v roce 2007, 2008 a 2009. Výsledek kontroly byl bez závad, což chápeme jako důkaz toho, že naše cenová politika z hlediska tvorby cen vodného a stočného je správná a že naše náklady jsou oprávněné. Chtěl bych zdůraznit, že k 1. 1. 2011 chceme sjednotit cenu pro obyvatelstvo s cenou vyhlášenou.

Nyní mi dovolte, abych se v krátkosti zmínil o dalších investičních akcích, které naše společnost prováděla a nebo logisticky zajišťovala. V rámci činnosti střediska stavomontáže jsme prováděli tyto stavby: vodovodní a kanalizační řad Všechlapy, zahájili jsme stavbu vodovodního řadu Krchleby, vodovodní řad Slavhostice, kanalizační přípojky a dešťové vpustě v Poděbradech v ulici T.G. Masaryka, vodovod a vodovodní přípojky Kostelní Lhota, přeložka vodovodního potrubí Nymburk – Babín, kanalizační přípojky Jabkenice, vodovodní řad v Městci Králové, vodovodní řad Kounice, kanalizační řady Kostomlaty nad Labem, propojení vodovodního řadu obchvat Nymburk – Babín a stavba, která byla zahájena v minulém roce – vodovod Hrubý Jeseník.

Naše investiční oddělení dozorovalo a řídilo tyto stavby: Vodovod Poříčany – Kounice, Vodovod Vestec – Činěves, Kanalizace Bobnice – Kovansko.

I nadále jsme pokračovali v pomoci obcím při financování jejich investičních akcích na úseku vodovodů a kanalizace a proto jsme poskytli bezúročnou půjčku obcím Záhornice a Všechlapy.

Naše společnost pokračuje v digitalizaci sítě. Chtěl bych Vás upozornit, že tato činnost je dlouhodobá a bude trvat několik let, než tento úkol dokončíme.

Na závěr mi dovolte, abych poděkoval všem členům představenstva a dozorčí rady, spolupracovníkům a v neposlední řadě i Vám, zástupcům měst a obcí, za spolupráci a doufám, že v ní i nadále budeme pokračovat.

Za představenstvo společnosti
Ing. Miloš Petera
Předseda představenstva

Informace o použitých účetních metodách, obecných účetních zásadách a způsobech oceňování

Použité účetní metody mající významný vliv pro posouzení situace společnosti a jejich změny:
Společnost vydala vnitřní předpis – směrnice – pro vedení účetnictví. Metodika, účtový rozvrh, postupy účtování a vnitřní směrnice byly v průběhu roku přizpůsobovány novelám zákonů a opatření Ministerstva financí. V roce 2009 společnost účtovala podle vyhlášky MF ČR č. 500/2002 Sb. v platném znění a českých účetních standardů pro podnikatele.

Oceňování:
V 2009 nedošlo ke změnám v metodice oceňování.

Způsob oceňování nakoupených zásob:
Zásoby materiálu a zboží byly účtovány dle způsobu A a oceňovány metodou FIFO, to znamená, že se nakoupené zásoby oceňují pořizovací cenou. Náklady související s pořízením materiálu se zahrnují do evidenční ceny.

Způsob oceňování zásob vytvořených ve vlastní režii:
Materiál pořízený ve vlastní režii se oceňuje ve vlastních nákladech.

Způsob oceňování hmotného a nehmotného investičního majetku vytvořeného vlastní činností:
Investice vytvořené ve vlastní režii se oceňují ve vlastních nákladech.

Způsob ocenění cenných papírů a majetkových účastí:
Nebyly pořízeny.

Odložená daň:
Stav odloženého daňového závazku k 1. 1. 2009 činil 18.300.600,- Kč. V roce 2009 byla účetně zachycena změna stavu ve výši 64.990,- Kč. Pro výpočet odložené daně bylo použito 19% sazby daně z příjmu právnických osob. Stav odloženého daňového závazku k 31. 12. 2009 činí 18.365.590,- Kč.

Způsob stanovení reprodukční poř. ceny u majetku oceněného v této ceně v průběhu účetního období:
Reprodukční cena u majetku byla použita v roce 2002-2009 u ukončených leasingových smluv na vozidla. Tato cena byla stanovena ve výši pořizovací ceny ukončených leasingových smluv a majetek byl zařazen jako 100% odepsaný tj. pořizovací cena (účty 02) = oprávky (účty 08). V reprodukční ceně byl zařazen objekt KPS Milovice, který chyběl v majetkové evidenci, přestože je a.s. vlastníkem.

Vedlejší pořizovací náklady zahrnované do pořizovacích cen:
Druhy vedlejších pořizovacích nákladů, které se zahrnují do pořizovacích cen nakupovaných zásob je například dopravné, poštovné a balné.

Druhy nákladů zahrnované do cen zásob stanovených na úrovni vlastních nákladů:
Složky nákladů zahrnované do cen zásob stanovených na úrovni vlastních nákladů jsou například materiál, mzdy, odvody z mezd, el. energie, plyn, odpisy, opravy, režie atd.

Způsob stanovení opravných položek k majetku:
V roce 2003-2009 nevznikly důvody k vytvoření opravných položek k hmotnému, nehmotnému dlouhodobému investičnímu majetku. K dlouhodobému finančnímu majetku byla vytvořena opravná položka v roce 2006 ve výši 156.000,- Kč (stanoveno ekvivalenční metodou - podíl vlastního a základního kapitálu). Tato opravná položka byla v roce 2007 zrušena, neboť pominuly důvody pro její existenci. U zásob v roce 2001-2002 jsou vytvořeny opravné položky k zásobám, které byly za poslední čtyři roky bezpohybové. Tyto bezpohybové zásoby byly v roce 2003 odepsány, nebyl tedy důvod k vytvoření opravných položek v tomto účetním období. K pohledávkám jsou tvořeny opravné položky dle § 8, 8a zákona 593/92 Sb. a dále účet. opravné položky u všech krátkodobých pohledávek, kde lhůta splatnosti překročila více než 365 dnů (opravné položky dle § 8c zákona 593/92 Sb. nebyly tvořeny).

Způsob stanovení odpisových plánů a použité metody pro účetní odpisy:
Odpisový plán pro dlouhodobý hmotný a nehmotný investiční majetek je vydán formou sestavy z počítače a je odvozen z předpokládané doby užívání jednotlivého majetku. Účetní odpisy jsou účtovány měsíčně. Účetní odepisování začíná v měsíci následujícím po měsíci, ve kterém byl majetek zařazen do užívání. Na drobný dlouhodobý hmotný majetek je pohlíženo jako na zásoby – 100% se odepisuje při výdeji do spotřeby materiálu. Po dobu používání je veden v OTE.

Majetek zařazený v odpisové skupině	Daňové odpisy				Účetní odpisy				
	2008-2009	2005-2007	2004	2000-2003	2008-2009	2005-2007	2004	2001-2003	2000
1	3 roky	3 roky	4 roky	4 roky	4 roky	4 roky	4 roky	4 roky	4 roky
1a		4 roky				4 roky			
2	5 let	5 let	6 let	6 let	8 let	8 let	8 let	8 let	8 let
3	10 let	10 let	12 let	12 let	15 let	15 let	15 let	15 let	15 let
4	20 let	20 let	20 let	20 let	30 let	30 let	30 let	30 let	30 let
5	30 let	30 let	30 let	30 let	70 let	70 let	70 let	70 let	45 let
6	50 let	50 let	50 let		70 let	70 let	70 let		

Doplňující informace k rozvaze a výkazu zisků a ztrát

Významné položky rozvahy nebo výkazu zisků a ztrát

– **Vodovod Nymburk-Bobnice.** Cena díla celkem 18.541.865,- Kč. Dílo uvedeno do zkušebního provozu v 8/2001. Zařazeno do evidence dlouhodobého hmotného majetku v 12/03. Po uzavření smluv na věcná břemena a náklady s tímto spojené zhodnotily akci.

Použité finanční prostředky:	vlastní zdroje	6.892.865,- Kč
	půjčka od MZe ČR	4.992.000,- Kč
	dotace od MZe ČR	6.657.000,- Kč
	k 31. 12. 2009 zbývá doplatit	998.400,- Kč
	(půjčka bude doplacena v roce 2011)	

– **Skupinový vodovod Sadská-Třebestovice-Poříčany.** Cena stavebních prací dle smlouvy o dílo byla 46.199.874,- Kč. Zařazeno do evidence hmotného investičního majetku v 1/2005 po celkovém přiznání dotace od MZe.

Použité finanční prostředky:	vlastních zdroje	11.550.000,- Kč
	dotace	6.929.874,- Kč
	úvěru	27.720.000,- Kč

Úvěr bude splácen v letech 2006-2018 (k 31. 12. 2009 zbývá doplatit 18.849.600,- Kč). Na vlastní zdroje ze smlouvy o dílo a 2/3 úvěru je poskytována půjčka výše uvedenými obcemi. Tato půjčka může být vyrovnána nejdříve v roce 2020, jak stanoví pravidla Mze pro poskytnutí dotace. K 31. 12. 2009 poskytnuta půjčka ve výši 17.463.521,- Kč.

– **Skupinový vodovod Nymburk-Chotuc.** Cena stavebních prací dle smlouvy o dílo byla 198.854.469,- Kč. Do evidence hmotného investičního majetku byl zařazen v 1/07 po celkovém přiznání dotace MZe. Použité finanční prostředky:

vlastní zdroje	39.771.469,- Kč
dotace	39.771.000,- Kč
úvěru	119.312.000,- Kč

Úvěr bude splácen v letech 2006-2018 (k 31. 12. 2009 zbývá doplatit 85.512.000,- Kč). Na vlastní zdroje ze smlouvy o dílo a 2/3 úvěru je poskytována půjčka dotčenými obcemi. Tato půjčka může být vyrovnána nejdříve v roce 2020, jak stanoví pravidla Mze pro poskytnutí dotace. K 31. 12. 2009 poskytnuta půjčka ve výši 63.931.894,- Kč.

– **Vodovod Dobšice-Choťovice-Sány.** Cena stavebních prací dle smlouvy o dílo je 28.082.440,-Kč. Do evidence hmotného investičního majetku zařazeno v roce 2009 po celkovém přiznání dotace od Mze.

Použité finanční prostředky:	vlastní zdroje	14.041.440,- Kč
	dotace	14.041.000,- Kč

Na vlastní zdroje je poskytována půjčka výše uvedenými obcemi. Tato půjčka může být vyrovnána nejdříve v roce 2020, jak stanoví pravidla Mze pro poskytnutí dotace. K 31. 12. 2009 poskytnuta půjčka ve výši 11.232.976,- Kč.

– **Úpravna vody Písty:** V roce 2009 byla od společnosti SLADOVNY SOUFFLET ČR, a.s. na základě kupní smlouvy pořízena úpravna vody v Pístech, včetně prameniště a přilehlých pozemků za cenu 30.000.000,- Kč + 380.000,- Kč DPH. (DPH jen za movitý majetek). Toto pořízení bylo kryto vlastními prostředky a uzavřenou smlouvou o úvěru s KB ve výši 28.000.000,- Kč. Úvěr bude splácen v letech 2009-2019 (k 31. 12. 2009 zbývá doplatit 26.584.000,- Kč.)

KAPKA spol. s. r. o., Bylany 85, Kutná Hora 284 01, IČO: 6267983 – akciová společnost v roce 2001 vstoupila kapitálově, vložením peněžitého vkladu 1.000.000,- Kč do společnosti KAPKA spol. s r. o., v níž má podíl k 31. 12. 2009 nepřesahující 20%.

ISO 9001 – sytém managementu jakosti, **ISO 14001** – systém environmentálního managementu (EMS - vliv na životním prostředí): Dne 28.3.2003 proběhl v naší společnosti audit pod vedením auditorů ze společnosti STAVCERT Praha spol. s r.o. Audit dopadl úspěšně a dne 9.4.2003 byly vystaveny Certifikáty prokazující, že dokumentovaný systém je funkční a je zajištěna trvalá vhodnost, adekvátnost a účinnost tohoto systému. Použití a uplatňování tohoto systému v naší společnosti by mělo poskytnout ucelenější a vyrovnanější pohled na provozované činnosti. Získané certifikáty mimo jiné poslouží jako reference mezi naší společností a potencionálním klientem a budou jistě kladně hodnoceny při účasti a.s. na výběrovém řízení. Dne 2. 9. 2004, 25. 7. 2005, 14. 6. 2006, 12. 9. 2007, 6. 8. 2008 a 16. 7. 2009 proběhl úspěšně dozorový kontrolní audit, který potvrdil oprávnění naší společnosti k používání ISO 9001, 14001.

Vlastní akcie - Dne 26. 6. 2003 byla uzavřena smlouva o bezúplatném převodu 3628 ks akcií společnosti Vodovody a kanalizace Nymburk, a.s. ISIN CZ 0009063566. Jednalo se o zaknihované akcie znějící na jméno s jmenovitou hodnotou 1.000,- Kč a s omezenou převoditelností. Smlouvu uzavřelo Město Lysá nad Labem jako dárce a společnost Vodovody a kanalizace Nymburk, a. s. jako obdarovaný. Středisko cenných papírů převod uskutečnilo dne 29. 7. 2003. Dne 20. 5. 2004 na valné hromadě a.s. byla odsouhlasena kupní smlouva mezi VaK, a. s. a Městem Nymburk na odprodej 3628 ks akcií v dosavadním držení a. s. Dne 4. 6. 2004 byla podána žádost k převodu na SCP, na jejímž základě došlo k převodu. Akciová společnost již nemá v držení žádné vlastní akcie.

Dražba akcií - Valná hromada dne 20. 5. 2004 schválila změnu podoby akcií ze zaknihovaných na listinné. Veškeré práce spojené s přeměnou zabezpečovala firma Centin-Centrum hospodářských informací, a.s. Nevyzvednuté listinné akcie v počtu 8.192 ks měly být dne 13. 12. 2005 v souladu s §214, odst. 4 zákona č. 513/91Sb. předmětem nedobrovolné dražby, kterou zajišťovala společnost GAUDEA a. s. Od vyhlášení dražby do 13. 12. 2005 8.00 hod. si vlastníci převzali ještě 1.776 kusů akcií. Draženo bylo zbývajících 6.416 kusů. Čistý výtěžek dražby byl v roce 2006 rozesílán původním vlastníkům akcií. Zůstatek výtěžku dražby, který se nepodařilo předat bývalým majitelům akcií, vede a.s. na samostatném účtu a jeho výše k 31. 12. 2009 činí 155.995,- Kč.

Nevyplacené dividendy za rok 2003 - Zůstatek nevyplacených dividend za rok 2003 ve výši 9.295,- Kč byl na základě rozhodnutí valné hromady konané 14. 5. 2009 v roce 2009 odepsán ve prospěch nerozděleného zisku (účet 428 100).

Rozpis na hlavní skupiny (třídy) samostatných movitých věcí: (v tis. Kč)

Skupina	Pořizovací cena - roky			Oprávky - roky			Zůstatková cena - roky		
	2009	2008	2007	2009	2008	2007	2009	2008	2007
Stroje, přístroje	89.776	85.083	84.031	69.075	67.078	65.153	20.701	18.005	18.878
Dopravní prostředky	56.708	56.113	49.495	53.432	52.464	46.162	3.276	3.649	3.333
Nástroje a zařízení	2.082	2.082	2.082	1.820	1.747	1.671	262	335	411
Celkem	148.566	143.278	135.608	124.327	121.289	112.986	24.239	21.989	22.622

Přírůstky a úbytky dlouhodobého nehmotného majetku: (v tis. Kč)

Pořizovací cena

Pořizovací cena	Zřizovací výdaje	Nehmot. výsl. výzk. činnosti	Software	Ocenitelná práva	Jiný dl. neh. in. majetek	Nedokonč. dl. nehmotný majetek	Poskytnuté zálohy
Stav k 31. 12. 07	0	2077	833	214	0	0	0
Přírůstky	0	0	0	0	0	0	0
Převody	0	0	0	0	0	0	0
Úbytky	0	0	0	214	0	0	0
Stav k 31. 12. 08	0	2077	833	0	0	0	0
Přírůstky	0	0	205	0	0	0	0
Převody	0	0	0	0	0	0	0
Úbytky	0	0	0	0	0	0	0
Stav k 31. 12. 09	0	2077	1038	0	0	0	0

Oprávky a opravné položky

Oprávky a opravné položky	Zřizovací výdaje	Nehmot. výsl. výzk. činnosti	Software	Ocenitelná práva	Jiný dl. neh. in. majetek	Nedokonč. dl. nehmotný majetek	Poskytnuté zálohy
Stav k 31. 12. 07	0	2077	726	214	0	0	0
Přírůstky	0	0	68	0	0	0	0
Převody	0	0	0	0	0	0	0
Úbytky	0	0	0	214	0	0	0
Stav k 31. 12. 08	0	2077	794	0	0	0	0
Přírůstky	0	0	70	0	0	0	0
Převody	0	0	0	0	0	0	0
Úbytky	0	0	0	0	0	0	0
Stav k 31. 12. 09	0	2077	864	0	0	0	0

Zůstatková cena

Zůstatková cena	Zřizovací výdaje	Nehmot. výsl. výzk. činnosti	Software	Ocenitelná práva	Jiný dl. neh. in. majetek	Nedokonč. dl. nehmotný majetek	Poskytnuté zálohy
Stav k 31.12.07	0	0	107	0	0	0	0
Stav k 31.12.08	0	0	39	0	0	0	0
Stav k 31.12.09	0	0	174	0	0	0	0

Přírůstky a úbytky dlouhodobého hmotného majetku: (v tis. Kč)

Pořizovací cena

Pořizovací cena	Pozemky	Trvalé porost.	Budovy, haly a stavby	Samostatné movité věci			Jiný hmotný in. maj.	Nedokonč. investice	Zálohy na DHM
				Stroje a zařízení	Doprav. prostřed.	Nástroje a zaříz.			
Stav k 31. 12. 07	23699	1	1127686	84031	49495	2082	7703	10647	4755
Přírůstky	187	0	2179	1420	7023	0	78	38639	2402
Převody	0	0	0	0	0	0	0	0	0
Úbytky	0	0	0	368	405	0	0	22302	398
Stav k 31. 12. 08	23866	1	1129865	85083	56113	2082	7781	26984	6759
Přírůstky	1285	0	88116	5082	740	0	857	104146	0
Převody	0	0	0	0	0	0	0	0	0
Úbytky	0	1	1	389	145	0	0	104277	4
Stav k 31. 12. 09	25171	0	1217980	89776	56708	2082	8638	26853	6755

Oprávky a opravné položky

Oprávky a opravené položky	Pozemky	Trvalé porost.	Budovy, haly a stavby	Samostatné movité věci			Jiný hmotný in. maj.	Nedokonč. investice	Zálohy na DHM
				Stroje a zařízení	Doprav. prostřed.	Nástroje a zaříz.			
Stav k 31. 12. 07	0	1	392658	65153	46162	1671	2234	0	0
Přírůstky	0	0	20424	2292	6708	76	713	0	0
Převody	0	0	0	0	0	0	0	0	0
Úbytky	0	0	0	367	406	0	0	0	0
Stav k 31. 12. 08	0	1	413082	67078	52464	1747	2947	0	0
Přírůstky	0	0	20940	2386	1113	73	560	0	0
Převody	0	0	0	0	0	0	0	0	0
Úbytky	0	1	1	389	145	0	0	0	0
Stav k 31. 12. 09	0	0	434021	69075	53432	1820	3507	0	0

Zůstatková cena

Zůstatková cena	Pozemky	Trvalé porost.	Budovy, haly a stavby	Samostatné movité věci			Jiný hmotný in. maj.	Nedokonč. investice	Zálohy na DHM
				Stroje a zařízení	Doprav. prostřed.	Nástroje a zaříz.			
Stav k 31.12.07	23699	0	735028	18878	3333	411	5469	10647	4755
Stav k 31.12.08	23886	0	716783	18005	3649	335	4834	26984	6759
Stav k 31.12.09	25171	0	783959	20701	3276	262	5131	26853	6755

Finanční pronájem:

MAN sací 8S7 7471:

Smlouva č. 908020200 uzavřená s firmou VB Leasing s.r.o. od 6. 10. 2008. do 5. 9. 2013. Stav k 31. 12. 2009: zbývá uhradit 45 splátek v celkové výši 3.523.995,- Kč (vč. DPH).

Pohledávky z obchodních vztahů

	Rok 2009 (údaje v tis. Kč)		
Termíny splatnosti	Brutto hodnota	Opravná položka	Netto hodnota
Pohl. před lhůtou splatnosti	22352	———-	22352
Po splat. od 0 do 3 měsíců	1107	———-	1107
Po splat. od 3 do 6 měsíců	360	———-	360
Po splat. od 6 do 12 měsíců	330	66	264
Po splat. od 12 do 18 měsíců	238	238	———-
Po splat. nad 18 měsíců	894	894	———-
Pohl.za dlužníky v konkurzu	1149	1149	———
Pohl.se splátkovým kalendářem	———-		
Celkem	26430	2347	24083

Popis změn vlastního kapitálu:

(údaje v tis. Kč)

Položka vlastního kapitálu	Počáteční stav 31.12.2007	Přírůstky	Úbytky	Převody	Konečný stav 31.12.2008
Základní kapitál	634430	—	—	—	634430
Změna stavu kapitálu	—	—	—	—	—
Vlastní akcie	—	—	—	—	—
Emisní ažio	—	—	—	—	—
Ost. kapitálové fondy	4986	83	—	—	5069
Oceň. rozdíly v přeceň. majetku	—	—	—	—	—
Zákonný rezervní fond	22241	858	—	—	23099
Nedělitelný fond	—	—	—	—	—
Statutární a ostatní fondy	5256	2204	2113	-128	5219
Nerozděl. zisk minulých let	1467	—	—	—	1467
Neuhraz. ztráta minulých let	-5777	2340	—	+128	-3309
Hosp. výsledek běžného roku	8574	5600	3172	-5402	5600
Celkem	671177	11085	5285	-5402	671575

(údaje v tis. Kč)

Položka vlastního kapitálu	Počáteční stav 31.12.2008	Přírůstky	Úbytky	Převody	Konečný stav 31.12.2009
Základní kapitál	634430	45993	—	—	680423
Změna stavu kapitálu	—	45993	45993	—	—
Vlastní akcie	—	—	—	—	—
Emisní ažio	—	—	—	—	—
Ost. kapitálové fondy	5069	1414	—	—	6483
Oceň. rozdíly v přeceň. majetku	—	—	—	—	—
Zákonný rezervní fond	23099	560	—	—	23659
Nedělitelný fond	—	—	—	—	—
Statutární a ostatní fondy	5219	1490	2003	—	4706
Nerozděl. zisk minulých let	1467	1655	—	—	3122
Neuhraz. ztráta minulých let	-3309	—	—	—	-3309
Hosp.výsledek běž. roku	5600	5865	1903	-3697	5865
Celkem	671575	102970	49899	-3697	720949

Základní kapitál:

druh akcií	počet (ks)	nominální hodnota (Kč)	celkem (Kč)
na majitele	48.714	1.000	48.714.000
na jméno	631.709	1.000	631.709.000
Celkem	680.423	1.000	680.423.000

Závazky:

krátkodobé i dlouhodobé (údaje v tis. Kč)

Termíny splatnosti	Brutto hodnota			
	31.12.2009	31.12.2008	31.12.2007	31.12.2006
Závazky před lhůtou splatnosti	165333	137005	116847	113552
Po splatnosti od 0 do 6 měsíců	——-	———	——-	——-
Po splatnosti od 6 do 12 měsíců	——-	———	———	———
Po splatnosti nad 12 měsíců	———	———	——-	———
Celkem	165333	137005	116847	113552

Závazky společnosti kryté dle zástavního práva:

druh závazku	popis závazku	Brutto hodnota	Netto hodnota k 31.12.09
Úvěr ČMZRB	Skup.vodovod Sadská-Třebes.-Poříčany	27.720.000,- Kč	18.849.600,- Kč
Úvěr ČMZRB	Skup.vodovod Nymburk-Chotuc	119.312.000,- Kč	82.512.000,- Kč
Úvěr KB	Pořízení Úpravny vody v Pístech	28.000.000,- Kč	26.584.000,- Kč
Celkem		175.032.000,- Kč	127.945.600,- Kč

Majetek neuvedený v rozvaze:

Druh majetku	Hodnota v pořizovacích cenách		
	k 31.12.2009	k 31.12.2008	k 31.12.2007
Drobný hmotný majetek	15.375.074,97 Kč	13.145.313,47 Kč	12.682.213,78 Kč
Drobný nehmotný majetek	————-	————	————
Celkem	15.375.074,97 Kč	13.145.313,47 Kč	12.682.213,78 Kč

V roce 2009 v rámci pořízení ÚV Písty a.s. koupila i drobný hmotný majetek a to ve výši 1.078.965,- Kč. Vzhledem k vysoké hodnotě tohoto majetku bylo rozhodnuto o jeho postupném odepisování do nákladů a to v délce 24 měsíců viz. příkaz ředitele č. 3/2009 (v roce 2009 - 179.827,- Kč, v roce 2010 - 539.482,- Kč, v roce 2011 - 359.656,- Kč)

Závazky neuvedené v účetnictví, na které nebyla vytvořena rezerva:

* Ručení KB za závazek OÚ Budiměřice do 20. 12. 2010
  - smlouva o poskytnutí zajištění č. 019001670054 na částku 6.257.000,- Kč

* Nevyplacené dividendy k 31. 12. 2009	za rok 2005 =	5.686,35 Kč
	za rok 2006 =	8.250,00 Kč
	za rok 2007 =	9.612,00 Kč
	za rok 2008 =	23.492,— Kč
		47.040,85 Kč

Závazek ve výši 47.040,85 Kč není uveden v rozvaze, neboť dividendy za rok 2005 až 2008 a.s. převedla na firmu Centrum hospodářských informací, a.s., která dividendy vyplácí na základě uzavřené smlouvy.

Soupis pronajatého majetku:

Nejvýznamnější nájemní smlouvy :

ČOV Poděbrady	- pronajímatel Město Poděbrady, roční nájem	4.064.468,- Kč
Kanalizační sítě	- pronajímatel Město Poděbrady, roční nájem	1.659.970,- Kč
Vodovodní sítě	- pronajímatel Město Poděbrady, roční nájem	578.296,- Kč
ČOV, vodovodní a kanalizační řady v Nymburce	- pronajímatel Město Nymburk, roční nájem	6.100.000,- Kč
ČOV Městec Králové	- pronajímatel Město Městec Králové, roční nájem	478.580,- Kč

Vztahy s propojenými osobami

Společnost nemá žádného akcionáře, který by vlastnil více než 40% akcií.

Výdaje na výzkum a vývoj

Akciová společnost neměla v roce 2001 až 2009 výdaje na výzkum a vývoj.

Přijaté investiční dotace:

Rok	Poskytovatel dotace	Účel dotace	Výše poskytnuté dotace v Kč
2003	Min.zemědělství ČR	Skupin.vodovod Sadská - Třebestovice - Poříčany	2.000.000,—
		Celkem za rok 2003 = 2.000.000,— Kč	
2004	Min.zemědělství ČR	Skupin.vodovod Sadská - Třebestovice - Poříčany	4.929.874,—
2004	Obec Kounice	Vodovodní řad A,B,D Kounice	620.000,—
2004	Obec Hradčany	Vodovodní řad Hradčany pro parcelizaci rod. domů	100.000,—
2004	Min.zemědělství ČR	Skupinový vodovod Nymburk - Chotuc	12.500.000,—
		Celkem za rok 2004 = 18.149.874,— Kč	
2005	Min.zemědělství ČR	Skupinový vodovod Nymburk - Chotuc	27.271.000,—
2005	Obec Křinec	Kanalizace Křinec ulice Ke Štěpnici	367.392,—
2005	Město Městec Králové	Vodovod.řad k základní škole Městec Králové	74.000,—
2005	Obec Opolany	Vodovodní řad Oškobrh	2.500.000,—
2005	Středočeský kraj	Intenzifikace ČOV Všechlapy	1.500.000,—
		Celkem za rok 2005 = 31.712.392,— Kč	
2006	Středočeský kraj	Intenzifikace ČOV Rožďalovice	1.500.000,—
		Celkem za rok 2006 = 1.500.000,— Kč	
2007	Obec Choťovice	Vodovod Choťovice - hlavní řad Ab	200.000,—
2007	Ministerst. financí ČR	Vodovod Choťovice - hlavní řad Ab	3.500.000,—
2007	Min.zemědělství ČR	Intenzifikace ČOV Sadská	4.325.000,—
2007	Jednota	Vod. řad Nymburk, Koněvova	120.000,—
2007	Komaxo	Vodovodní a kanal.řad Nymburk, Hrachovina	606.000,—
2007	MZe ČR	Skupinový vodovod Dobšice, Choťovice, Sány	6.500.000,—
		Celkem za rok 2007 = 15.251.000,— Kč	
2008	MZe ČR	Skupinový vodovod Dobšice, Choťovice, Sány	7.541.000,—
2008	Středočeský kraj	Intenzifikace ČOV Kounice	726.430,—
2008	Obec Kostomlátky	Kanalizace Kostomlátky (řad T)	1.026.400,—
2008	Středočeský kraj	Vodovodní řad Poříčany - Kounice	899.200,—
2008	MZe ČR	Vodovodní řad Poříčany - Kounice	2.200.000,—
2008	MZe ČR	Vodovod Činěves - Velenice	4.550.000,—
		Celkem za rok 2008 = 16.943.030,— Kč	
2009	Min.zemědělství ČR	Vodovod Činěves - Velenice	
2009	Min.zemědělství ČR	Vodovodní řad Poříčany - Kounice	
2009	Min.zemědělství ČR	Rekonstrukce a intenzifikace ÚV Poděbrady	
2009	Ing. Otta Otakar	Přeložka vod. přivaděče Nymburk - Babín	
2009	Město Městec Králové	Vodovodní řad Městec Králové, ul. Smetanova, Na Barevně	
2009	Středočeský kraj	Vodovodní řad Kounice, ulice Klučovská	
2009	Obec Kounice	Vodovodní řad Kounice, ulice Klučovská	
		Celkem za rok 2009 = 8.198.396,— Kč	
2009	Středočeský kraj	Rekonstrukce a intenzifikace ÚV Poděbrady	12 070 000,- čerpána v roce 2010
	Celkem		105.824.692,—

Strategie a cíle a.s.

Vodovody a kanalizace Nymburk, a.s. si i v loňském roce zachovala statut smíšené společnosti, což znamená, že vlastní infrastrukturní majetek a zároveň ho i provozuje. Skladba akcionářů zůstala obdobná jako v předešlých letech. V drtivé většině akcie vlastní města a obce okresu Nymburk. Tato struktura je výhodná pro potřeby společnosti s ohledem na čerpání finančních prostředků z dotačních titulů evropské unie a České republiky.

Na úseku pitné vody se podařilo naplnit dlouhodobou strategii, kdy společnost získala dotaci od MZe na rekonstrukci centrální úpravny vody v Poděbradech. Za další úspěch považujeme odkup úpravny vody v Pístech od společnosti Sladovny Soufflet, která zásobuje oblast Sadské a zároveň slouží jako náhradní zdroj pitné vody. Dlouhodobě naplňujeme plán obnovy a podporujeme výstavbu vodovodů v dalších obcích, které se napojují na centrální rozvody pitné vody v okrese. Na úseku odvádění odpadních vod plánujeme rekonstrukci čistírny odpadních vod v Benátecké Vrutici - Milovicích a intenzifikaci čistírny odpadních vod v Poděbradech, která zvýší její kapacitu. Naším cílem je zasíťování obcí kanalizací v obcích nad 1 000 ekvivalentních obyvatel.

Do budoucna bychom chtěli zachovat a rozvíjet stavebněmontážní činnost, která je však úměrná množství pracovních příležitostí a výši finančních prostředků z dotačních titulů a rozpočtů obcí. I nadále se budeme řídit systémem norem 90001 a 140001 a tím zlepšovat pracovní postupy při výkonu naší práce.

Prioritou do dalších let je intenzivní práce na dokončení digitalizace vodovodní a kanalizační sítě, která zlepšuje činnost při styku se zákazníkem. Budeme pokračovat v navyšování základního kapitálu akciové společnosti formou nepeněžitých vkladů infrastrukturním majetkem města a obcí našeho okresu.

Strategickým úkolem je pro nás zachování jednotné ceny vodného a stočného pro naše odběratele v rámci působnosti celé akciové společnosti.

za představenstvo a.s.

Ing. Miloš Petera

Zpráva dozorčí rady a její stanovisko k roční účetní závěrce, návrhu na rozdělení zisku za rok 2009

Vážení akcionáři,

dozorčí rada v minulém roce pracovala v souladu s platnými stanovami společnosti a dohlížela na výkon působnosti představenstva a uskutečňování podnikatelské činnosti společnosti. Zasedání dozorčí rady se konala 1x měsíčně mimo letních měsíců. Aby byla zajištěna kontinuita, účastnila se předsedkyně dozorčí rady zasedání představenstva a byla tak přímo informována o všech činnostech společnosti.

Dozorčí rada v roce 2009 pracovala ve složení: předsedkyně dozorčí rady PaedDr. Cecilie Pajkrtová, místopředsedkyně Renáta Mojžíšová, členové Richard Barč, ing. Josef Borecký, MUDr. Antonín Rufer a Ladislav Vomáčko.

Na svých zasedáních dozorčí rada kontrolovala předkládané materiály, které se týkaly hospodaření a.s., stavu majetku, pohledávek a závazků. Zvláště podrobně sledovala dozorčí rada činnost jednotlivých středisek a dohlížela na to, aby byly splněny úkoly, které byly uloženy loňskou valnou hromadou. V říjnu loňského roku proběhla v naší společnosti kontrola dodržování stanovených podmínek Výměrů Ministerstva financí za rok 2007 až 2009, kterými se vydávají seznamy zboží s regulovanými cenami se zaměřením na správnost stanovení věcně usměrňovaných cen pitné vody dodávané odběratelům a vody odvedené kanalizací. Ověřena byla zejména oprávněnost nákladů a přiměřenost zisku v kalkulacích věcně usměrňovaných cen. Cenové nesprávnosti nebyly zjištěny.

Dozorčí rada konstatuje, že neshledala závady v hospodaření společnosti a účetní závěrka byla sestavena v souladu s platnými právními předpisy. Doporučuje tedy valné hromadě schválit Návrh na schválení roční účetní závěrky za rok 2009 a Návrh na rozdělení zisku včetně výplaty dividend.

Za dozorčí radu
předsedkyně PaedDr. Cecilie Pajkrtová

Provozování vovodů a kanalizací v roce 2009:

Vodovody a kanalizace Nymburk, a.s. jako provozovatel vodovodů a kanalizací na převážné části okresu Nymburk zásobovala pitnou vodou 49,3 tisíc obyvatel a zajišťovala čištění odpadních vod pro 46,5 tisíc obyvatel. Provozování se rozšířilo i za hranice okresu, tj. do obcí Charvatce a Slavhostice. V průběhu roku jsme zajistili v převážném rozsahu plynulé zásobování pitnou vodou a nepřerušované odvádění a čištění odpadních vod. Můžeme konstatovat, že při provozování vodovodů a kanalizací nevznikly významné havárie a drobné poruchy se dařilo včas odstraňovat a tím naplňovat poslání provozovatele vodovodů a kanalizací. Rok 2009 byl srážkově opět podprůměrný a v letním suchém období odběratelé ocenili význam realizovaných a provozovaných vodovodů.

V případě kanalizací v souvislosti s rozšiřováním alternativních způsobů odkanalizování obcí a měst, tj. tlakových a podtlakových kanalizací včetně přibývajících počtů čerpacích stanic, samozřejmě přibývají problémy se zajištěním okamžité nápravy. V průběhu uplynulého roku se nám dařilo provoz kanalizací zajistit tak, že odtok odpadních vod z nemovitostí významně nikoho nepoškodil a neměl negativní vliv na životní prostředí v okolí.

V roce 2009 bylo významným rozhodnutím a.s. odkoupení úpravny vody Písty od Sladoven Soufflet ČR, a.s. za cenu 30 mil. korun včetně 6 ks vrtů a nezbytných pozemků v prameništi, s účinností převzetí a zahájení provozování od 1. 7. 2009. Po úpravně vody Poděbrady je tato úpravna vody dalším „srdcem“ na úseku pitné vody a to především získáním množství kvalitní podzemní vody pro konečnou úpravu a dodávku pitné vody odběratelům. Povolené množství odběru podzemní vody z vrtů pro úpravnu vody Písty je v rozsahu 30 l/s a s ročním celkovým odběrem 750 000 m^3 významným zdrojem pitné vody akciové společnosti s možností dalšího rozvoje.

V roce 2009 VaK Nymburk, a.s. převzala do provozování další vodovody a kanalizace v obcích Charvatce, Pševes, Křečkov a Hořátev. Rozšíření vodovodních kanalizačních řadů v obcích a městech Senice, Nymburk, Kounice, Pňov a Libice nad Cidlinou.

Významnou akcí bylo propojení vodovodu Vestec s vodovodem Činěves a Velenice se současným odpojením nekvalitního vodního zdroje Velenice. Dále došlo k propojení skupinového vodovodu Sadská – Třebestovice – Poříčany s vodovodem Městyse Kounice, což umožnilo a.s. nezávislost na dodávkách pitné vody z vodního zdroje Štolmíř u Českého Brodu, jehož je provozovatelem 1. SčV, a.s. Praha 10, v roce 2010 uvedená realizovaná akce umožní napojení budoucího vodovodu obce Chrást u Poříčan.

V roce 2009 a.s. vyrobila 3 706 tis. m^3 pitné vody. Veškerá dodávaná pitná voda je vyráběna z vody podzemní, poplatek státu za odběr podzemních vod činil 2 Kč/m^3. Pro potřebu některých odběratelů v Poděbradech je do města dodávána samostatným vodovodem labská voda. Celkem bylo z toku Labe odčerpáno 49 tis. m^3 povrchové vody.

Společnost v roce 2009 odváděla odpadní vody od 48 300 obyvatel a provozovala 21 čistíren odpadních vod. Celková kapacita všech provozovaných ČOV představuje 17 840 m^3/den, ve sledovaném roce bylo odvedeno a vyčištěno 4 462 tis. m^3 odpadních vod, z toho splaškových 2 000 tis. m^3, průmyslových 1 699 tis. m^3 a srážkových 763 tis. m^3. Na odtoku do recipientů byla z ČOV plněna vodohospodářská rozhodnutí. Zpoplatněny byly pouze ČOV Nymburk, Poděbrady, Sadská, Benátecká Vrutice a to pouze za vypouštěné množství, tak jak ukládá zákon o vodách, v platném znění.

Provozováním vodohospodářských zařízení, především ČOV a kanalizací došlo opět ke zlepšení životního prostředí v obcích a městech. Nedochází již takovou měrou k znečišťování odtoku odpadních vod do toků, příkopů, apod. Obyvatelstvo chápe naši činnost jako pozitivní.

Účetní závěrka
Rozvaha k 31. 12. 2009 (v tis. Kč)

AKTIVA (v tis. Kč)	rok 2007	rok 2008	rok 2009
Pohledávky za upsaný vlastní kapitál	0	0	0
Stálá aktiva			
Dlouhodobý nehmotný majetek	107	39	174
Dlouhodobý hmotný majetek	802 220	801 235	872 108
Podílové cenné papíry a vklady	0	0	0
Dlouhodobý finanční majetek	1 000	1 000	1 000
Ostatní finanční investice	0	0	0
Dlouhodobý majetek	**803 327**	**802 274**	**873 282**
Oběžná aktiva			
Zásoby	4 827	5 072	8 621
Dlouhodobé pohledávky	14 389	15 557	8 767
Krátkodobé pohledávky	43 542	46 564	53 134
Krátkodobý finanční majetek	47 132	51 942	70 338
Oběžná aktiva	**109 890**	**119 135**	**140 860**
Časové rozlišení	**665**	**1 522**	**2 345**
AKTIVA CELKEM	**913 882**	**922 931**	**1 016 487**
PASIVA			
Vlastní kapitál			
Základní kapitál	634 430	634 430	680 423
Kapitálové fondy	4 986	5 069	6 483
Rezervní fondy, nedělitelný fond a ostatní fondy ze zisku	27 497	28 318	28 365
Výsledek hospodaření minulých let	-4 310	- 1 842	- 187
Výsledek hospodaření běžného účetního období	8 574	5 600	5 865
Vlastní kapitál	**671 177**	**671 575**	**720 949**
Cizí zdroje			
Rezervy podle zvláštních právních předpisů	0	0	0
Odložený daňový závazek	17 966	18 301	18 366
Ostatní rezervy	139	107	924
Ostatní dlouhodobé závazky	71 782	86 398	93 825
Krátkodobé závazky	27 099	32 306	53 142
Bankovní úvěry a výpomoci	124 197	112 779	127 946
Cizí zdroje celkem	**241 183**	**249 891**	**294 203**
Časové rozlišení	**1 522**	**1 465**	**1 335**
PASIVA CELKEM	**913 882**	**922 931**	**1 016 487**

Výkaz zisků a ztrát k 31. 12. 2009 (v tis. Kč)

	2007	2008	2009
Výkony	172 187	180 988	213 383
Výkonová spotřeba	92 033	95 846	123 112
Přidaná hodnota	80 154	85 142	90 271
Osobní náklady	41 868	45 755	47 059
Daně a poplatky	494	624	609
Odpisy dlouhodobého nehmotného a hmotného majetku	24 189	24 753	25 142
Tržby z prodeje dlouhodobého majetku a materiálu	1605	1 253	1 290
Zůstat. cena prodaného dlouhod. majetku a materiálu	780	1 141	1 199
Změna stavu rezerv a opravných položek v provozní oblasti a komplexních nákladů příštích období	- 512	- 390	1 406
Ostatní provozní výnosy	211	269	445
Ostatní provozní náklady	9 001	9 141	10 025
Provozní	**+ 6 150**	**+ 5 640**	**+ 6 566**
Tržby z prodeje cenných papírů a podílů	0	0	0
Prodané cenné papíry a podíly	0	0	0
Výnosové úroky	349	511	324
Nákladové úroky	0	0	905
Ostatní finanční náklady	128	154	181
Finanční výsledek hospodaření	**+ 221**	**+ 357**	**- 762**
Daň z příjmů za běžnou činnost	- 2 340	335	64
Výsledek hospodaření za běžnou činnost	**+ 8 711**	**+ 5 662**	**+ 5 740**
Mimořádné náklady	137	62	- 125
Mimořádné výnosy	0	0	0
Mimořádný výsledek hospodaření	**- 137**	**- 62**	**125**
Výsledek hospodaření za účetní období	**+ 8 574**	**+ 5 600**	**+ 5 865**

Auditor:

Za rok 2007 - 2009 provedl audit: Ing. František Kurka, auditor registrovaný Komorou auditorů ČR oprávněný provádět auditorskou činnost dekretem č. 375 na adrese Nymburská 76, 290 01 Poděbrady VII.

Peněžní tok

Položka	Text	Skutečnost v účetním období		
		2009	2008	2007
P.	Stav peněžních prostředků (PP) a ekvivalentů na začátku účetního období	51 942	47 132	51 373
	PENĚŽNÍ TOKY Z HLAVNÍ VÝDĚLEČNÉ ČINNOSTI (PROVOZNÍ ČINNOST)			
Z.	Účetní zisk nebo ztráta z běžné činnosti před zdaněním	5 804	5 997	6 371
A1.	**Úpravy o nepeněžní operace**	27 128	24 228	22 666
A1.1.	Odpisy stálých aktiv (+) s vyj. zůst. ceny umoř. opr. pol. k majetku	25 142	24 753	24 189
A1.2.	Změna stavu opravných položek, rezerv	1 405	- 390	- 512
A1.3.	Zisk (ztráta) z prodeje stálých aktiv, vyúčt. do výnosů -, do nákladů +	0	- 36	- 780
A.1.4.	Výnosy z dividend a podílů na zisku (-)	0	0	0
A.1.5.	Vyúčtované nákladové úroky (+), s vyj. kap., vyúčtované výnosové úroky (-)	581	- 511	- 349
A.1.6.	Případné úpravy o ostatní nepeněžní operace	0	412	118
A.*	**Čistý peněžní tok z provozní činnosti před zdaněním, změnami pr. kap.**	32 932	30 225	29 037
A.2.	**Změna stavu nepeněžních složek pracovního kapitálu**	12 572	118	- 8 340
A.2.1.	Změna stavu pohledávek z provozní činnosti (+/-) au čas. rozlišení	- 1 191	- 5 101	- 7 491
A.2.2.	Změna stavu krátkodobých závazků z provozní činnosti (+/-) pu čas. rozl.	17 313	5 464	- 663
A.2.3.	Změna stavu zásob (+/-)	- 3 550	- 245	- 186
A.2.4.	Změna stavu krátkodobého finančního maj. nespadající do PP a ekv.	0	0	0
A.**	**Čistý peněžní tok z provozní činnosti před zdaněním a mimoř. položkami**	45 504	30 343	20 697
A.3.	Vyplacené úroky s výjimkou kapitalizovaných úroků (-)	- 905	0	0
A.4.	Přijaté úroky (+)	324	511	337
A.5.	Zaplacená daň za běžnou činnost a za doměrky za minulé období (-)	0	0	0
A.6.	Příjmy a výdaje spojené s mimoř. úč. př. včetně daně z příjmů z mimoř. čin.	134	- 62	- 138
A.7.	Přijaté dividendy a podíly na zisku (+)	0	0	0
A.***	**Čistý peněžní tok z provozní činnosti**	45 052	30 792	20 896
	PENĚŽNÍ TOKY Z INVESTIČNÍ ČINNOSTI			
B.1.	Výdaje spojené s nabytím stálých aktiv	- 45 358	- 24 265	- 19 103
B.2.	Příjmy z prodeje stálých aktiv	0	36	839
B.3.	Půjčky a úvěry spřízněným osobám	0	0	0
B.***	**Čistý peněžní tok vztahující se k investiční činnosti**	- 45 358	- 24 229	- 18 264
	PENĚŽNÍ TOKY Z FINANČNÍCH ČINNOSTÍ			
C.1.	Dopady změn dlouhodobých, popř. krátkodobých závazků na PP a ekv.	22 603	3 198	- 2 405
C.2.	**Dopady změn vlastního kapitálu na PP a ekv.**	- 3 906	- 4 951	- 4 468
C.2.1.	Zvýšení PP a ekv. z titulu zvýšení základního kapitálu (RF) (+)	0	0	0
C.2.2.	Vyplacení podílu na vlastním kapitálu společníkům (-)	0	0	0
C.2.3.	Další vklady PP společníků a akcionářů	0	0	0
C.2.4.	Úhrada ztráty společníky (+)	0	0	0
C.2.5.	Přímé platby na vrub fondů (-)	- 2 003	- 1 779	- 1 721
C.2.6.	Vyplacené dividendy nebo podíly na zisku včetně zapl. srážkové daně (-)	- 1 903	- 3 172	- 2 747
C.***	**Čistý peněžní tok vztahující se k finanční činnosti**	18 697	- 1 753	- 6 873
F.	**Čisté zvýšení, popř. snížení pen. prostředků**	18 396	4810	- 4 241
R.	**Stav peněžních prostředků a ekvivalentů na konci období**	70 338	51 942	47 132

VÝROK AUDITORA

Ověřil jsem přiloženou účetní závěrku společnosti Vodovody a kanalizace Nymburk akciová společnost tj. rozvahu k 31. 12. 2009, výkaz zisku a ztráty za rok 2009, přílohu k této účetní závěrce a výroční zprávu společnosti za rok 2009. Za sestavení této účetní závěrky je zodpovědné vedení akciové společnosti Vodovody a kanalizace Nymburk a. s. a její statutární orgán.

Audit byl proveden v souladu se zákonem o auditorech a Mezinárodními auditorskými standardy a souvisejícími aplikačními doložkami Komory auditorů České republiky. Tyto standardy vyžadují, aby auditor naplánoval a provedl audit tak, aby získal přiměřenou jistotu, že účetní závěrka neobsahuje významné nesprávnosti. Audit zahrnuje výběrovým způsobem provedené ověření úplnosti a průkaznosti hodnot a informací uvedených v účetní závěrce. Audit též zahrnuje posouzení používaných účetních metod, významných odhadů provedených vedením a dále celkové zhodnocení vypovídací schopnosti účetní závěrky. Jsem přesvědčen, že provedený audit poskytuje přiměřený podklad pro vyjádření výroku auditora.

Podle mého názoru přiložená účetní závěrka akciové společnosti Vodovody a kanalizace Nymburk podává věrný a poctivý obraz aktiv a pasiv společnosti VaK Nymburk a.s. k 31. 12. 2009 a nákladů a výnosů a výsledku jejího hospodaření a peněžních toků za rok 2009 v souladu s Českými standardy účetního výkaznictví pro účetní jednotky, které jsou podnikateli. Na základě těchto skutečností vyslovuji k danému předmětu ověření

výrok bez výhrad

V Poděbradech 10. března 2010

AUDITOR - Č. DEK. 375 KA ČR ING. FRANTIŠEK KURKA

Ing. Kurka František
auditor č. osvědčení 0375

Struktura zaměstnanců dle délky zaměstnání ve společnosti

Kvalifikační struktura zaměstnanců

Věková struktura zaměstnanců

Počet zaměstnanců průměrně přepočtený (načítaně za rok)

Voda fakturovaná pitná 2003 - 2009 (v tis. m³)

Voda fakturovaná odkanalizovaná 2003 - 2009 (v tis. m³)

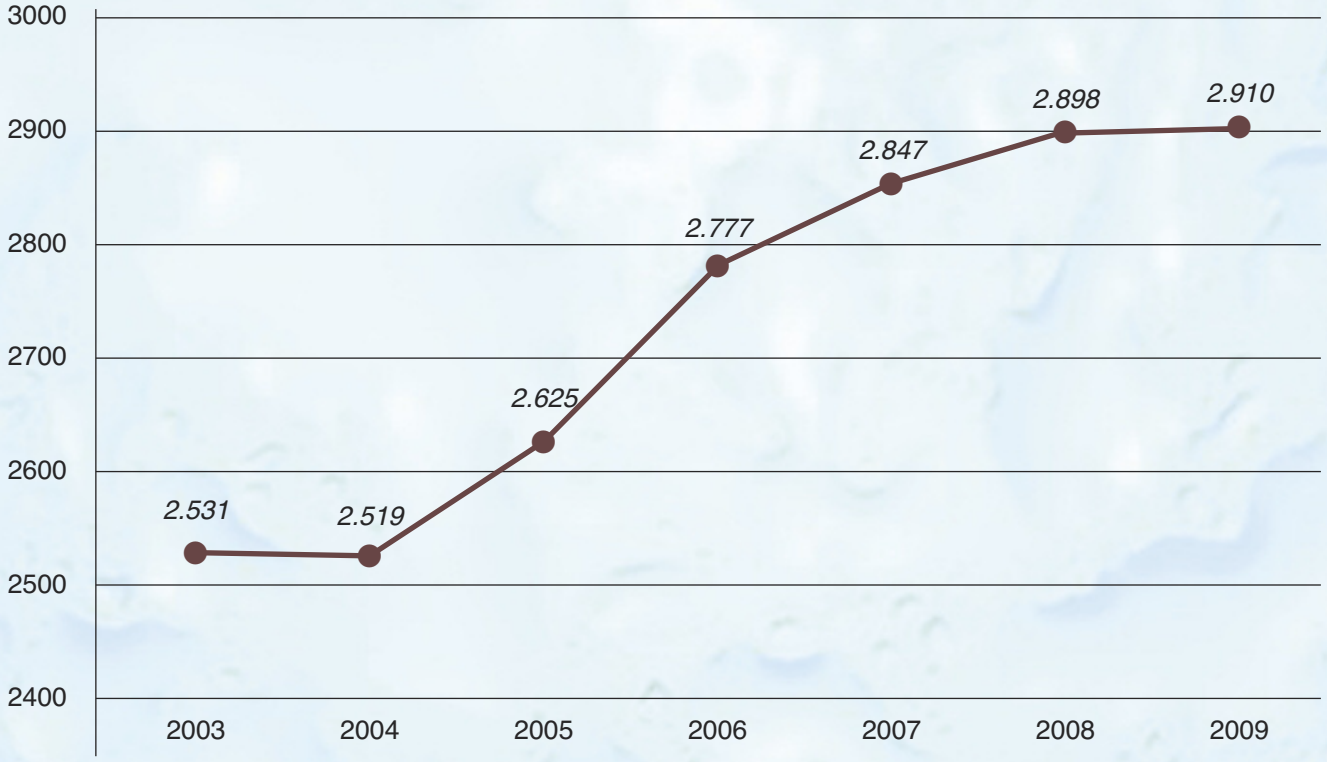

Poznámky:

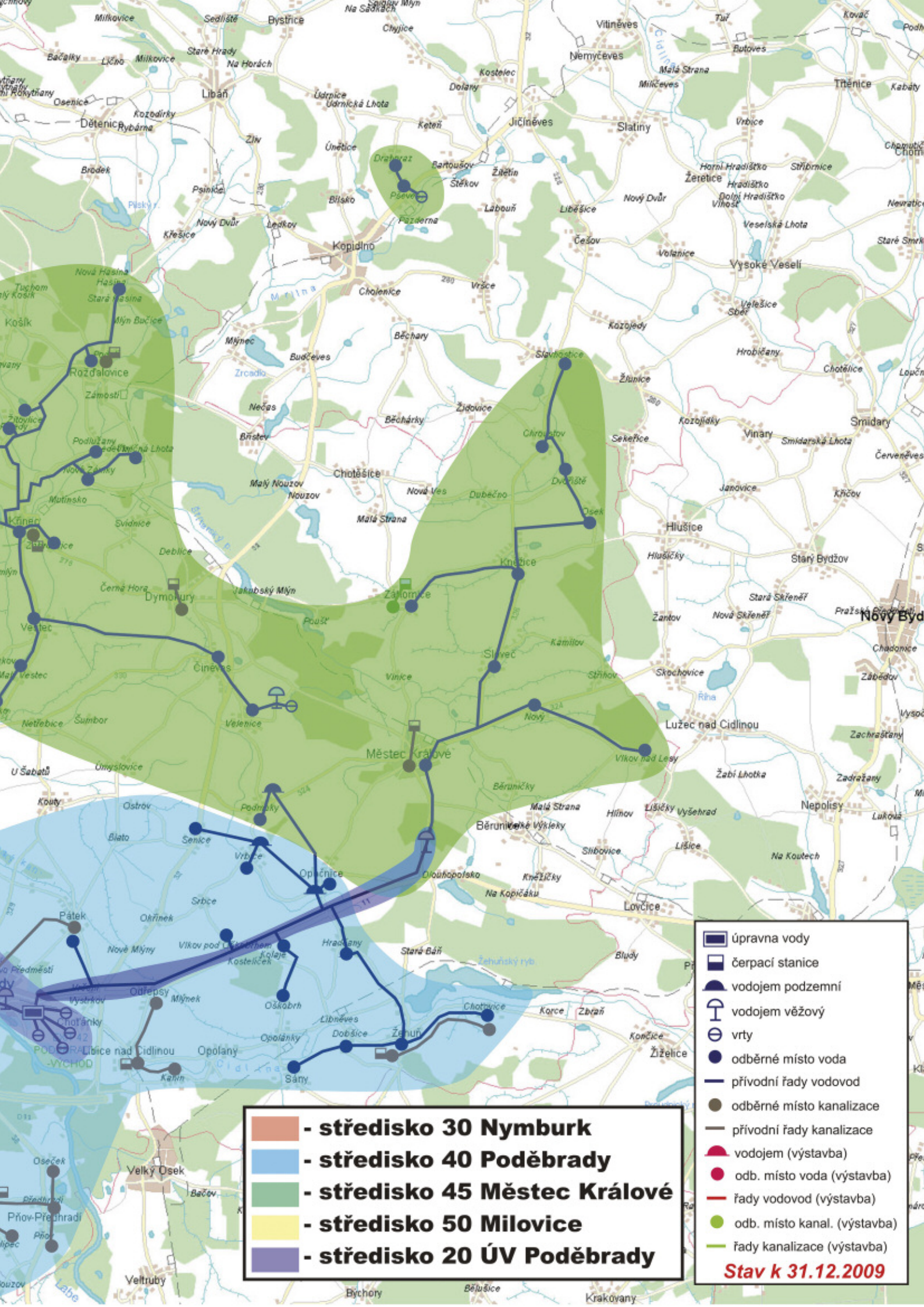
úpravna vody
čerpací stanice
vodojem podzemní
vodojem věžový
vrty
odběrné místo voda
přívodní řady vodovod
odběrné místo kanalizace
přívodní řady kanalizace
vodojem (výstavba)
odb. místo voda (výstavba)
řady vodovod (výstavba)
odb. místo kanal. (výstavba)
řady kanalizace (výstavba)
Stav k 31.12.2009
- středisko 30 Nymburk
- středisko 40 Poděbrady
- středisko 45 Městec Králové
- středisko 50 Milovice
- středisko 20 ÚV Poděbrady
Libáň
Kopidlno
Rožďalovice
Dymokury
Městec Králové
Lužec nad Cidlinou
Libice nad Cidlinou
Opolany
Sány
Žehuň
Chotěšice
Smidary
Nepolisy
Lovčice
Pátek
Velký Osek
Přáslavice
Veltruby
Bychory
Krakovany

Grafická úprava a tisk Tiskárna Kirchner Nymburk, Pražská 1386,
tel./fax: 325 512 631, 325 514 635, e-mail: info@tiskarnatk.cz,
www.tiskarnatk.cz